

2022年2月吉日

参加チーム 各位

FIAマスターズスイミング選手権大会2022実行委員会

「FIAマスターズスイミング選手権大会2022」大会当日のご案内

拝啓 春寒の候、貴チームの皆様にはますますご隆盛のこととお喜び申し上げます。

このたびは「FIAマスターズスイミング選手権大会2022」にお申し込みいただき、誠にありがとうございます。大会の詳細が決定いたしましたのでご案内申し上げます。今大会の出場は363チーム、1,334名となりました。

マスターズスイマーとして一人一人がエチケット・マナーを守るよう心掛け、参加者全員が快適に水泳を楽しんでいただけるよう、各参加チームにご配慮・ご協力をお願いします。

また、参加にあたり『新型コロナウイルス感染症拡大防止のための注意点および参加条件』(P9 参照)を必ず確認し、順守してください。

なお、チーム責任者の皆様より、出場者ひとりひとりへのご案内を徹底していただけますよう、重ねてお願い申し上げます。

敬 具

【期 日】2022年3月12日(土)・13日(日)

【会 場】千葉県国際総合水泳場(50m×10レーン)
千葉県習志野市茜浜2-3-3

【交 通】JR京葉線「新習志野」駅前
※JR「東京」駅より約35分

【予 定】

	12日(土)	13日(日)
開場時間(2階入場口)	8:15	8:15
ウォーミングアップ		
メインプール	8:15~9:40	8:15~9:40
アッププール(ダイビングプール)	8:15~競技終了まで	8:15~競技終了まで
公式スタート練習(メインプール)	9:10~9:40	9:10~9:40
競技役員ミーティング	9:00~(プールサイド本部席側)	9:00~(プールサイド本部席側)
競技予定時間(詳細は6ページ参照)	10:00~16:33	10:00~16:20

【ご注意】

- ① メインプールの水深は2mです。ゴール側壁にプールフローア(水深調節板)を配置し水深を調整いたしますが、段差がありますのでご注意ください。アッププール(ダイビングプール)は水深が5m となりますので十分ご注意ください。
- ② **ウォーミングアップでは、公式スタート練習以外の飛び込みは禁止です。**
- ③ アッププール(ダイビングプール)での飛び込みは禁止です。
- ④ メインプールでのウォーミングアップは、8・9レーンを女子専用レーンといたします。
- ⑤ 公式スタート練習は1・2・3・4・5レーンは両側からスタートし 20m 迄といたします。
- ⑥ 競技予定時間は状況により前後します。当日の進行状況を確認し、招集に早く集まらないようご注意ください。
- ⑦ 1日目(12日)50m背泳ぎ終了後に開会式を行います。
- ⑧ 競技規則に触れる障害をお持ちでご参加の方は事前に所定の申告用紙に必要事項を記入の上、リゾリューションへご提出ください。

- ⑨ テーピング、サポーターなどは原則使用禁止です。やむを得ない場合は、事前にリゾリユーションに申し出ていただき、所定申告用紙へ詳細記載の上、申請をお願いします。申告頂いた内容を確認の上、承認された事項のみ許可されます。

【入場・受付】

- ① 入館時は本大会のIDカード(写真添付、署名記載)を提示の上、QRコードをかざし、「健康チェックシート」をご提出ください。
- ② IDカードを紛失、お忘れになった方は、大会受付でIDカードの再発行(500円)、IDカード用写真撮影(500円)が可能です。
- ③ 同封のチーム受付票に受取者名を記入し、受付にご提出ください。プログラム、参加賞引換券をお渡しいたします。
- ④ 参加賞の引換えは、大会両日とも11時から15時までとなっております。参加賞引換券を受付にお持ちください。参加賞引換券を紛失されると引き換えをしていただけませんので、ご注意ください。

【競技参加の注意】

<競技>

- ① 競技は(一社)日本マスターズ水泳協会競技規則に則り実施します。
- ② 世界記録、日本記録の認定にはFINA承認マーク付きの水着の着用が必要です。
- ③ 各種目は、性別・年齢区分別に組み分けを行い、原則として高年齢から低年齢へ、タイムの遅い組から早い組への順で行います。ただし、一部複数の年齢区分を同じ組で行う場合があります。
- ④ リレーオーダーは、当日に1回のみ変更できます。変更する場合は、所定の用紙に記入の上、リレーオーダー変更締め切り時間(6ページ参照)までに、リゾリユーションへご提出ください。内容に不備がある場合は無効となります。オーダーに変更がない場合は提出の必要はありません。なお、年齢区分の変更はできません。
- ⑤ スタートは、100m・200m種目はダイビングプール側、50m種目は大型映像装置側より行います。ゴールはすべてダイビングプール側となります。
- ⑥ エントリータイムは競技進行をスムーズに行うための重要な情報となります。申し込み時に申告されたエントリータイムが、実際の記録(競技結果)と大幅に違う場合は、注意および記録を抹消させていただく場合がございます。
- ⑦ IDカードは、50m種目は招集所でお預かりし、レース後返却所にてご自分で受け取ってください。100m・200m種目は各レーン脱衣BOXに置き、レース終了後ご自身でお持ち帰りください。IDカードは、会場への入場、招集、賞状受取り等に必要ですので、お忘れないようにご注意ください。
- ⑧ マスクは泳ぐ自レーンに入るまで必ず着用してください。マスクや着衣は直接脱衣箱などに置くことのないよう、荷物を入れる袋を持参し、その中に収納してください。マスクを外している際の会話は禁止とさせていただきます。50m種目は招集所から自レーンに入る前にマスクを外していただきます。
※キャップをかぶるとマスクを耳にかけられないので、キャップの上からマスクを着用できるように工夫してください。

<招集>

- ① 招集時は本大会のIDカード(写真添付、署名記載)のQRコードをかざしてください。リレー種目では選手ひとりひとりのIDカードのQRコードをかざす必要がございます。
- ② 全競技において招集所は、西側観覧席下の招集室となります。
- ③ 50m種目は7レース前、100m種目は4レース前、200m種目は3レース前を目途に招集所へお集まりください。招集に遅れた場合、招集で確認を受けなかった場合はいかなる場合でも失格(棄権)となり、競技に出場することはできません。
- ④ リレー種目は、必ず選手4人全員がお揃いの上、招集で確認を受けてください。
- ⑤ 招集は競技の進行に合わせて行います。競技進行状況を確認し、招集に早く集まらないようにご注意ください

ださい。

<プールからの上がり方>

- ① 100m以上の個人種目の場合、ゴールした選手はタッチ板に触れないよう、壁から離れてレーンロープにおつかまりの上、その場で待機していただき、次の組がスタートしてからプール1・10レーン側へ移動するようにお願いいたします。また、移動する際もタッチ板に触れないよう、ご注意ください。
- ② 50m種目の場合、ゴールした選手は競技役員の指示に従い、他の選手の妨げにならないよう注意してプール1・10レーン側へ移動するようにお願いいたします。
- ③ リレー種目の場合、競技役員の指示に従い、他の選手の妨げにならないよう注意のうえ、プール1・10レーン側へ移動するようにお願いいたします。また、移動する際はタッチ板に触れないよう、ご注意ください。
- ④ その他、競技役員の指示があれば、適宜その指示に従って退水していただきますよう、ご協力をお願いいたします。

<イベントについて>

- ① 1日目開会式後、メインプールを使用して星 奈津美氏、2日目 田中 雅美氏と佐野 秀匡氏によるデモンstrーションスイムを開催いたします。(詳細は確定次第、HP上に公開いたします。)

<健康管理>

各チームに所属する参加者について次のことを確認することとします。

- ① 大会中の健康管理は選手本人が責任を持ち、十分留意してください。
- ② 会場内で体調が悪くなった時は、医務室にて速やかに医師の診断を受けてください。
- ③ 当日の体調が悪い時は、勇気をもって棄権しましょう！絶対に無理はしないようにしてください。
- ④ **競技会当日、入場前に別紙の「健康チェックシート及び承諾書をご提出ください。**
※14日前より検温し、健康チェックシートの必要事項に記入してください。大会中、大会医師により出場停止が勧告された場合はその指示に従ってください。
- ⑤ 誓約書について、重要な記載がありますので、【その他】④をご確認ください。
- ⑥ 健康チェックシート全ての事項を記入して、各日持参していただけない場合はご入場いただけません。
- ⑦ 入場時に1回目の検温で37.5℃以上あり、5分後に再度検温してもなお37.5℃以上だった場合は入場することができません。

<世界記録申請>

- ① 世界記録に挑戦する競技者は、競技中の世界記録挑戦コールを希望する場合のみ事前申請が必要です。
- ② 世界記録樹立者の公認申請には、FINA水着承認番号のついた水着の着用が必要です。日本記録も同様となります。
- ③ 18歳区分は世界記録の対象となりません。リレーチームに25歳未満の泳者がいる場合は、世界記録の対象となりません。

<日本記録申請>

- ① 日本記録樹立者の公認申請には、FINA水着承認番号のついた水着の着用が必要です。

<異議申し立て>

- ① 競技開始前に判明した異議は、チーム責任者がそのレースの出発の合図の前までに抗議書に必要事項を記入の上、リゾリューションにご提出ください。
- ② 競技の失格内容や状況等についての異議は、チーム責任者がそのレースランキング発表後30分以内に抗議書に必要事項を記入の上、リゾリューションにご提出ください。
- ③ 抗議書は、抗議料5,000円を添えてチーム責任者がリゾリューションに提出してください(選手からの申請は受け付けません)。受付後、大会総務にて公正かつ厳正に審議し、裁定いたします。
- ④ 抗議内容が承認された場合、抗議料は返還します。棄却された場合は返還されませんので、その点をご了承の上で申し立てするようにしてください。
- ⑤ 失格内容の問い合わせは、所定の問い合わせ用紙に必要事項を記入の上、リゾリューションにお申し出ください。
- ⑥ 抗議・問い合わせともに所定用紙での受付となります。口頭での受付は一切行いません。

【表彰】

- ① 出場選手全員に参加賞を授与します。
- ② 公認された記録は、(一社)日本マスターズ水泳協会ホームページより「公認記録証」として印刷できます。詳細は、協会ホームページでご確認ください。
- ② ランキングは、各種目の全競技終了後、ネット上に公開します。ID カードの裏に記載されている競技結果掲載 QR コードからご確認ください。**速報板・電光表示板などでのランキング掲示・表示は行いません。**
- ④ 各種目、性別年齢区分別ごとに、上位3位までの選手に賞状を授与します。ご自身が ID カードをお持ちの上、大会終了までに表彰所でお受け取りください。大会終了後の授与はいたしません。
- ⑤ 世界記録・日本記録を樹立した選手には、世界記録樹立証、日本記録樹立証を授与します。
- ⑥ チーム対抗戦を行います。入賞者の多いチームのうち上位 3 チームにカップを授与します。この得点カウントは個人種目 1 位(3 点)2 位(2 点)3 位(1 点)、リレー種目 1 位(6 点)2 位(4 点)3 位(2 点)とします。総合点が同点の場合は、リレー種目の得点の多いチームを上位とします。総合点が同点チームで両チームともリレー種目の参加がなく、個人種目の得点が同点の場合は、参加種目数の多いチームを上位とします。このカップは毎年新受賞チームへ引き継がれます。
- ⑦ 最優秀選手、優秀選手には最優秀選手賞、優秀賞として、男女 1 名、記念の盾を授与します。
※この選考基準として世界記録・日本記録対比で選考します。
- ⑧ IDカードにQRコードを印字しております。入場、招集所や賞状引き渡しなどで必要になりますので、IDカードを紛失しないようご注意ください。
- ⑨ **チーム対抗の入賞チーム(1~3位)には後日カップをチーム責任者へ送付します。**
- ⑩ **最優秀選手、優秀選手には後日、最優秀選手賞、優秀賞として男女各 1 名、記念の盾をチーム責任者へ送付します。**
- ⑪ **競技終了後の表彰式、閉会式はございませんので、参加者は出場競技が終わり次第、すみやかにご退館願います。**

【選手席】

- ① 選手席は観覧席を利用してください。尚、最前列の使用は禁止といたします。各チーム譲り合っでの使用をお願いいたします。また、観覧席は 1 席または 2 席空けて使用をお願いいたします。
- ② 観覧席、通路、プールサイドでの毛布、シート、タオルなどでの場所の確保は厳禁となります。
- ③ 観覧席後方の通路の指定エリアには、個人専用の敷物などでストレッチなどを行うため一時的に敷き使用することは可とします。
共有で使用するストレッチマット(個人専用は持ち込み可)の持ち込み・使用は禁止といたします。
- ④ 選手席での着替え、水着でのご利用は厳禁です。
- ⑤ **館内での飲食は禁止となります。なお、観覧席ダイビング側両サイドに飲食指定エリアを設けさせていただきますので、そこにて黙飲食してください。**

【ロッカーの貸し出し】

今大会はロッカーの貸し出しはいたしません。

【貴重品の管理】

貴重品は、個人またはチームが責任を持って管理してください。大会事務局、施設では責任を負いかねます。
特に観覧席やアップ中のプールサイドでの財布、携帯電話などの盗難に十分ご注意ください。

【カメラ・ビデオ・携帯電話等での撮影について】

- ① 選手IDカード、責任者 ID カードをご持参の方は、撮影可能です。必ず見える位置に携帯してください。
- ② 理由を問わず、1階プールサイド全面での撮影はできません。

【施設利用上の注意】

- ① 入場は2階入場口より行います。競技役員の指示に従い順序よく入場してください。また検温、手指の消毒、健康チェックシートの提出、IDカードの提示が必要となります。
館外へ一時外出する際には2階入口で外出許可証を受け取り、外出してください。また再入場する際には「外出許可証」の提出、IDカードの提示、検温・手指の消毒が必要となります。
- ② 入場後に席を確保するために走ることは大変危険です。必ず歩いてお進みいただきますようご協力お願いいたします。
- ③ **全館マスクを着用し、鼻と口をしっかりと覆っていただきます。(ウォーミングアップ時、競技・クールダウン中は除く)**
- ④ **更衣につきましては泳ぐ前は 2F 仮設更衣室、泳いだ後は1階更衣室を必ずご利用ください。更衣室ではマスク着用の上、会話は禁止とさせていただきます。**
1F 更衣室へは2階ロビー奥左階段より出入りしていただきますよう、お願いいたします。1階ロビーからの出入りは禁止となっております。
- ⑤ プールサイド、1F更衣室での履物の利用は禁止です。2階階段入口より1階への外履きも禁止となります。シューズケース等をご持参ください。紛失等の責任は負いかねますのでご了承ください。
- ⑥ 大会当日のサブプールは、一般開放されております。大会参加者の利用はできませんので、立ち入らないようご注意ください。
- ⑦ ごみは持ち帰りが原則です。各チームゴミ袋をご用意の上、必ずお持ち帰りください。
- ⑧ 会場の駐車場は緊急車両用のみとなっており、一般の駐車スペースはございません。近隣に有料の駐車場もございませんので、公共交通機関をご利用ください。
- ⑨ プールサイドの壁タイルにフックを掛けることはご遠慮ください。発見した場合は競技役員により撤去させていただきます。
- ⑩ **プールサイドでの観覧・応援はできません。観覧・応援は観覧席でお願いいたします。**
- ⑪ **会場内のコンセントは一切使用禁止です。使用されているものは撤去させていただきますのでご了承ください。**

【その他】

- ① ランキングは後日、郵送にて各チームへお送りいたします。
- ② 競技会において、参加選手または関係者等が私的に撮影した動画や画像をYouTubeやWEBサイト等、その他の公な場所に公開するためには、必ず各権利者の許諾を公開者が受けるようお願いいたします。また、会場BGMをそのまま使用すると著作権の侵害となりますので注意してください。
- ③ **大会中止につきましては P9 の「新型コロナウイルス感染症拡大防止のための注意点および参加条件」に記載されておりますので、ご確認ください。**
- ④ 本大会の記録はホームページ上で公開いたしますのでご確認ください。
※個人情報の取り扱いについて
お預かりした個人情報は大会運営と大会記録管理に関する業務にのみ使用し、それ以外の目的で使用することは一切ございません。
- ④ **誓約書について**
誓約書は、大会IDカードに同意の署名を記入する書式になっています。
必ず事前に本人署名をしてください。署名がないと招集所を通れません。

競 技 予 定 時 刻

3月12日(土)

1	女子	4×100m	メドレーリレー	10:00
2	男子	4×100m	メドレーリレー	10:08
3	女子	200m	平泳ぎ	10:16
4	男子	200m	平泳ぎ	10:32
5	女子	200m	バタフライ	10:53
6	男子	200m	バタフライ	11:05
7	混合	4×50m	フリーリレー	11:18
8	女子	50m	平泳ぎ	11:26
9	男子	50m	平泳ぎ	11:44
10	女子	50m	背泳ぎ	12:01
11	男子	50m	背泳ぎ	12:25
開 会 式				
ミズノ提供 星 奈津美氏 イベント				
12	女子	4×50m	メドレーリレー	13:53
13	男子	4×50m	メドレーリレー	14:02
14	女子	200m	個人メドレー	14:11
15	男子	200m	個人メドレー	14:43
16	女子	100m	自由形	15:14
17	男子	100m	自由形	15:37
18	女子	100m	バタフライ	16:04
19	男子	100m	バタフライ	16:14
20	混合	4×100m	フリーリレー	16:25
				競技終了予定 16:33

3月13日(日)

21	女子	4×100m	フリーリレー	10:00
22	男子	4×100m	フリーリレー	10:06
23	女子	200m	自由形	10:14
24	男子	200m	自由形	10:45
25	女子	200m	背泳ぎ	11:27
26	男子	200m	背泳ぎ	11:57
27	混合	4×50m	メドレーリレー	12:19
ミズノイベント 田中 雅美氏・佐野 秀匡氏				
28	女子	50m	バタフライ	13:35
29	男子	50m	バタフライ	13:48
30	女子	50m	自由形	14:00
31	男子	50m	自由形	14:26
32	女子	4×50m	フリーリレー	14:50
33	男子	4×50m	フリーリレー	14:57
34	女子	100m	平泳ぎ	15:04
35	男子	100m	平泳ぎ	15:20
36	女子	100m	背泳ぎ	15:42
37	男子	100m	背泳ぎ	15:57
38	混合	4×100m	メドレーリレー	16:11
				競技終了予定 16:20

リレーオーダー変更 締切時刻

男女	4×100m	メドレーリレー	9:00	男女	4×100m	フリーリレー	9:00
混合	4×50m	フリーリレー	10:00	混合	4×50m	メドレーリレー	10:30
男女	4×50m	メドレーリレー	12:30	男女	4×50m	フリーリレー	13:30
混合	4×100m	フリーリレー	15:00	混合	4×100m	メドレーリレー	15:00

[注意] 上記時刻はあくまでも予定です。競技の進行状況をご確認の上、招集に早く集まらないようにご注意ください。

【会場図】

1階

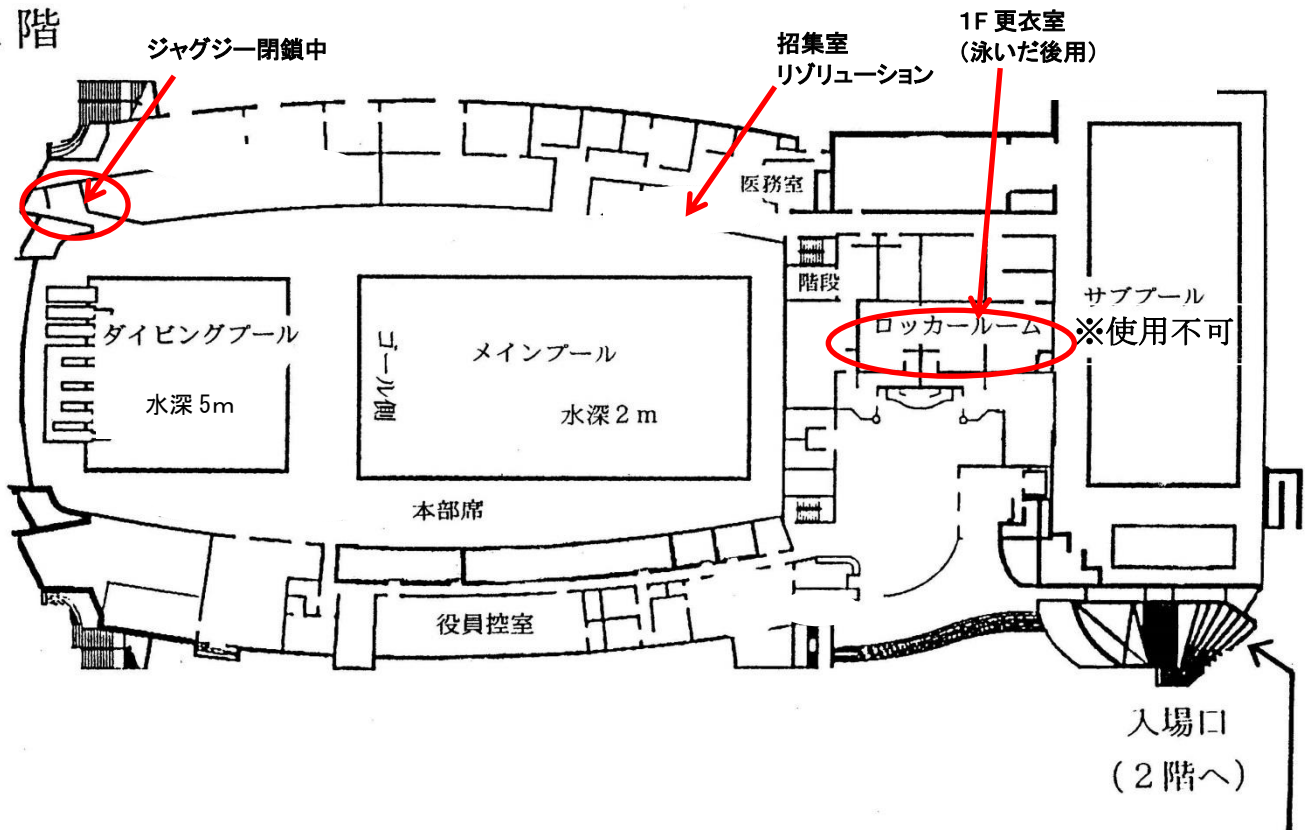

2階

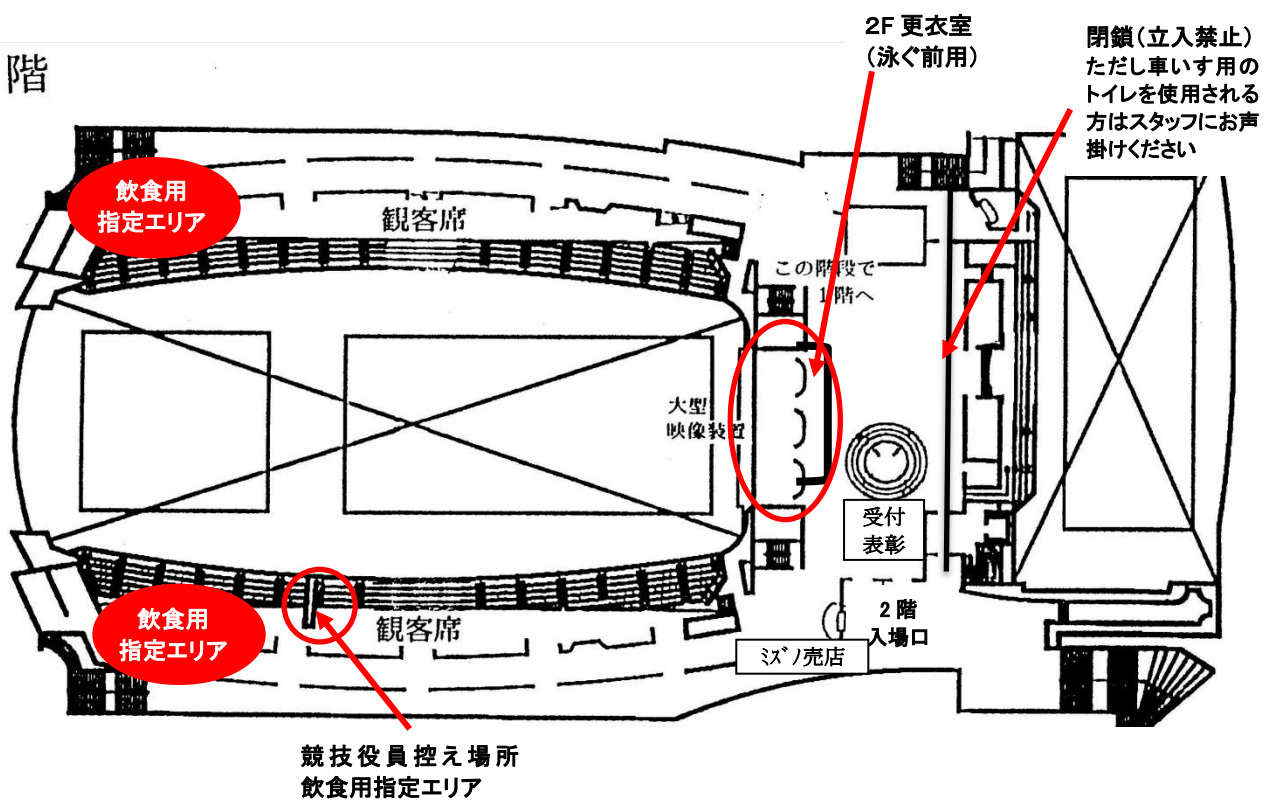

- ※ 2階入場口では本大会の ID カードの QR コードを QR コードリーダーかざし、ご記入済みの健康チェックシートを回収いたします。
- ※ チーム受付等の大会受付は正面入り口入ってすぐに設置してあります。

<大会会場>

千葉県国際総合水泳場

千葉県習志野市茜浜 2-3-3

●JR 京葉線新習志野駅南口徒歩 1 分

※大会参加者のための駐車場の用意はございませんので、参加者のお車でのご来場はご遠慮
いただくように皆様へご連絡ください。

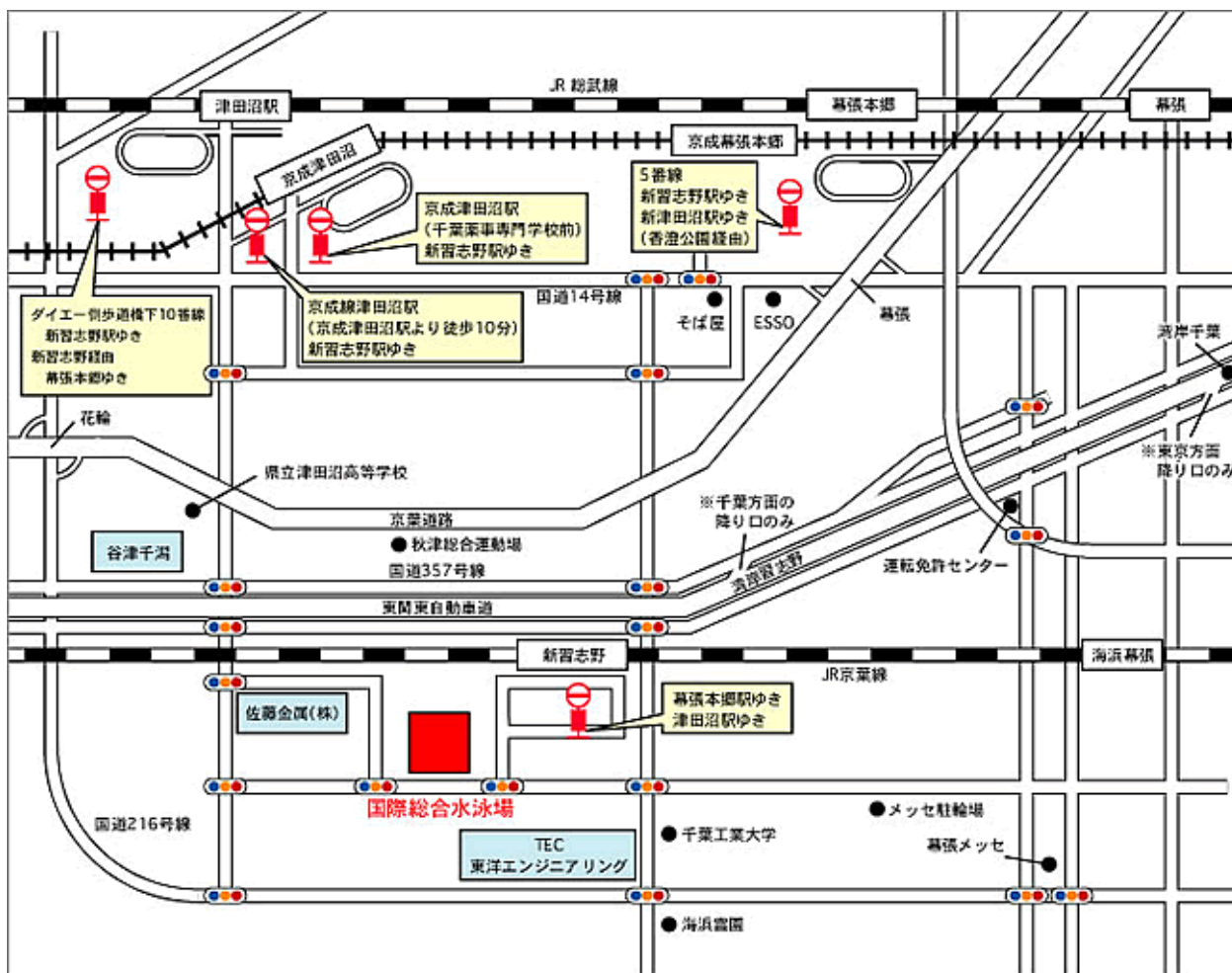

主催(お問合せ先)

一般社団法人 日本フィットネス産業協会

〒101-0044 東京都千代田区鍛冶町2-2-3 第三櫻井ビル6F

電話:03-5207-6107

FAX:03-5207-6108

URL:<http://www.fia.or.jp> メール masters@fia.or.jp

～新型コロナウイルス感染症拡大防止のための注意点および参加条件～

主催者として本競技会の開催にあたり、スイマーの皆様が健康で安心して泳げる環境を作ることに全力で取り組みたいと考えております。また、競技会の安全な開催には、出場される選手の皆様、ご協力いただく競技役員の皆様おひとりおひとりのご理解とご協力が不可欠です。ルールとマナーが求められる競技会になることが必至です。

感染は予断を許さない状況が続いています。刻々と変化する状況を鑑みながら最新情報を都度ホームページにてご案内させていただきますので、こまめにご確認ください。

■チーム責任者の皆様へ

新型コロナウイルス感染症拡大防止の対応として、本大会は(一社)日本マスターズ水泳協会が、(公財)日本水泳連盟の制定する「水泳競技再開に向けた感染拡大予防ガイドライン(令和2年6月15日版)」に則して作成した「マスターズ水泳競技会の再開に向けた感染拡大予防ガイドライン」に準拠して実施いたします。

申し込みにあたり、全参加者が本要項の内容を了承していることを必ず確認し、お手続きください。

■参加者の皆様へ

本要項の内容を必ず確認し承のうえ、“うつさない” “うつらない” 感染拡大防止対策に積極的にご協力いただきますようお願いいたします。

【本競技会への参加条件】

下記の(1)～(3)の事項を確認・承諾のうえで申し込みをお願いいたします。

(1) 下記の方は入場および競技出場ができません。

- ① 大会日直前14日間において以下の事項に該当する方。
 - ・ 37.5度を超える発熱がある
 - ・ 咳(せき)、のどの痛みなどの風邪の症状がある
 - ・ だるさ(倦怠感)、息苦しさ(呼吸困難)がある
 - ・ 臭覚や味覚の異常がある
 - ・ 体が重たく感じる、疲れやすい等の症状がある
 - ・ 新型コロナウイルス感染症陽性とされた方との濃厚接触がある
 - ・ 同居家族や身近な知人の感染が疑われる
 - ・ 過去14日間以内に政府から入国制限、入国後の観察期間を必要とされている国、地域等への渡航または当該在住者との濃厚接触がある
- ② 「12. 健康管理条件」5)に記載の「健康チェック表」を当日入場時に提出されない方。
- ③ 当日に①の症状がある方。
- ④ 入場時の検温(非接触体温計およびサーモグラフィ)により37.5度以上ある方。
- ⑤ 選手・2名以内の引率者(チーム責任者含む)・競技役員以外の方。
- ⑥ マスクを着用していない方。(ウォーミングアップ・競技・クールダウン中は除く)
- ⑦ 感染拡大防止(3密対策)に協力しない方。

(2) その他の下記の注意事項についてお守りください。

- ① 入場の際は必ず手指消毒を行ってください。
- ② 競技、ウォーミングアップ、飲食中以外は全館マスクの着用を徹底してください。
- ③ ロッカーの貸し出しは行いません。荷物は自己で管理をお願いします。
- ④ 応援や声援および対面での会話はご遠慮ください。
- ⑤ 感染拡大防止のため、通行方法やゾーン、ウォーミングアップ時間・方法などの様々な規制がありますので、必ず主催者および競技役員の指示に従ってください。
※ 会場内動線は例年の大会と大きく異なります。エレベーターの使用などにも制限がありますので、予めご了承ください。
- ⑥ 常に人との距離(2mを目安に最低1m)を取るようになしてください。
- ⑦ 参加者や種目において時間が変更になる場合がありますので、案内をこまめに確認してください。

(3) 大会の中止について

- ① エントリー締切日前に大会を中止した場合はチーム参加費、エントリー料を返金致します。
- ② 荒天、天災などによる大会開催日から2日前以降の突発的な中止の場合は前日の16時までに決定し、当協会ホームページに掲載いたします。尚、本ケースによる中止の場合、チーム参加費・エントリー料の返金はいたしませんので予めご了承ください。
- ③ 新型コロナウイルス感染再発を含む社会情勢などによりご参加される皆様の安全を確保できないと判断される場合の中止の判断は2月末日までに決定し、FIAのHPIにて公表いたします。尚、本ケースによる中止の場合、その際にかかった費用の応分を精算後、ご返金させていただきます。
- ④ 国・都道府県において、相当規模のイベントの自粛要請が出た場合は中止いたします。その際にかかった費用の応分を精算後、ご返金させていただきます。
- ⑤ 大会実施中期間中に感染が認められた場合には、その時点で大会を中止いたします。
※大会が開始されて以降、新型コロナウイルス感染による中止を決定せざるを得なくなった場合には、申し込み料は返金いたしませんので予めご了承ください。